



Burmistrz Polic
Urząd Miejski w Policach
ul. Stefana Batorego 3

Urząd Miejski w Policach	
wpl. dnia	17. STY. 2018
Przydzielono	Police, dnia 17 stycznia 2018 r.
znak	

Pan
Witold Król
Przewodniczący
Rady Miejskiej w Policach

Nasz znak: OŚ.0003.16.2017.PN/MW

Dotyczy: interpelacja z dnia 13 listopada 2017 r. Radnego Rady Miejskiej w Policach Pana Macieja Dolaka.

W nawiązaniu do pisma z dnia 15 listopada 2017 r. informuję, iż Starosta Policki odmówił wydania zezwolenia na usunięcie przedmiotowego drzewa, gdyż ma ono prosty pień i zachowaną statykę, a zagrożenie dla ludzi (w ocenie Starosty Polickiego) nie jest znaczące. W związku z powyższym Starosta Policki nie wyraził zgody na usunięcie drzewa z gatunku topola osika rosnącego na działce o nr ewid. 305/1 z obrębu ewidencyjnego Police Nr 15- decyzja Starosty Polickiego z dnia 3 stycznia 2018 r.

2 powstaniem
Z-ca BURMISTRZA
Maciej Greinert
Maciej Greinert

W załączeniu:

1. Decyzja Starosty Polickiego z dnia 3 stycznia 2018 r. znak:SR.6131.172.2017.MB

Otrzymują:

1. Adresat
2. Pan Maciej Dolak
Radny Rady Miejskiej w Policach
3. Wydział Organizacyjno-Prawny wm.
4. Wydział Ochrony Środowiska a/a

Urząd Miejski w Policach
ul. Stefana Batorego 3
72-010 Police

tel.+48 91 431 18 30
fax +48 91 431 18 32
sekretariat@ug.police.pl, www.police.pl

Police, dnia 3 stycznia 2018 r.

wpł.
dnia 05. STY. 2018Przydzielono
znak

DECYZJA

Na podstawie przepisów art. 104 ustawy z dnia 14 czerwca 1960 r. - Kodeks postępowania administracyjnego (Dz. U. z 2017 r. poz. 1257 z późn. zm.), w związku z art. 83 ust. 1 pkt 1, 83d ust. 1, 86 ust. 1 pkt 4 oraz art. 90 ust. 1 ustawy z dnia 16 kwietnia 2004 r. o ochronie przyrody (Dz. U. z 2016 r. poz. 2134 z późn. zm.),

po rozpatrzeniu

wniosku Burmistrza Polic w sprawie wydania zezwolenia na usunięcie sześciu drzew rosnących na terenie nieruchomości stanowiących działki gminne nr 305/1 z obrębu ewidencyjnego Police Nr 15 oraz 2725/6 z obrębu ewidencyjnego Police Nr 8, w gminie Police,

orzeka m

- 1) **Zezwolić** Gminie Police na usunięcie czterech drzew rosnących na terenie nieruchomości stanowiącej działki gminne nr 305/1 z obrębu ewidencyjnego Police Nr 15 oraz 2725/6 z obrębu ewidencyjnego Police Nr 8, w gminie Police.

Informację na temat drzew objętych zezwoleniem zawiera tabela.

L. p.	Nr inw.	Nazwa gatunkowa drzewa	Obwód pnia drzewa mierzony na wysokości 130 cm
dz. nr 305/1 z obrębu ewidencyjnego Police nr 15, w gminie Police			
1.	1	sosna zwyczajna	152
2.	3	sosna zwyczajna	100; 68; 165
3.	4	sosna zwyczajna	131; 136
dz. nr 2725/6 z obrębu ewidencyjnego Police Nr 8, w gminie Police			
4	6	wierzba płacząca	167

- 2) **Ustalić** następujące warunki zezwolenia na usunięcie drzewa gatunku wierzba płacząca oznaczonego numerem inwentaryzacyjnym 6 wymienionych w pkt 1:

- uzależnić wydanie zezwolenia na usunięcie drzewa o numerze 6 od nasadzeń zastępczych stanowiących kompensację przyrodniczą za usuwane drzewo, w rozumieniu art. 3 pkt 8 ustawy z dnia 27 kwietnia 2001 r. - Prawo ochrony środowiska, poprzez posadzenie nowych drzew według poniższych wymagań:
 - miejsce nasadzeń: teren nieruchomości stanowiącej działkę nr 2725/6 z obrębu ewidencyjnego Police Nr 8, w gminie Police,
 - gatunek nasadzeń: wiśnia piłkowana,
 - liczba drzew: 2 szt.,
 - minimalny obwód pnia na wysokości 100 cm: **10 - 12 cm**,
 - termin wykonania nasadzeń: do dnia 30 października 2018 r.,
 - termin złożenia informacji o wykonaniu nasadzeń: do 14 dni od dnia nasadzenia drzew (na adres: Starostwo Powiatowe w Policach Wydział Ochrony Środowiska i Rolnictwa, 72-010 Police, ul. Tanowska 8),
 - dodatkowe warunki techniczne sadzenia drzew:
 - wysokogatunkowy materiał w postaci sadzonek prawidłowo uformowanych,

z zachowaniem pokroju charakterystycznego dla gatunku i odmiany, o dobrze wykształconych, prawidłowo rozwiniętych systemach korzeniowych,

- sadzonki muszą być wolne od chorób i szkodników,
- sadzenie i późniejsza pielęgnacja drzew powinna przebiegać zgodnie ze sztuką ogrodniczą (sadzenie należy przeprowadzić bezpośrednio po zakończeniu ich rocznego przyrostu, czyli do końca sierpnia, albo wiosną przed rozpoczęciem przyrostu – w końcu kwietnia i maja, późniejsza pielęgnacja: należy zapewnić regularne podlewanie, odchwaszczanie, nawożenie, ochronę przed szkodnikami, wymianę uszkodzonych palików i zniszczonych wiązań, wykonanie cięć w zależności od potrzeby (w przypadku drzew ważne są cięcia formujące młode korony, cięcia sanitarne), regularny monitoring posadzonych roślin;

- a) nie naliczać opłaty za usunięcie drzew, które zagrażają bezpieczeństwu ludzi i mienia w istniejących obiektach budowlanych;
- b) zobowiązać wnioskodawcę do przeprowadzenia prac związanych z wykonaniem zadania określonego w pkt 2 na własny koszt i zagospodarowania pozyskanego drewna we własnym zakresie oraz uprzątnięcia terenu po przeprowadzonych pracach;
- c) uczynić wnioskodawcę odpowiedzialnym za bezpieczeństwo przy wykonywaniu prac, o których mowa w pkt 1;
- d) określić termin usunięcia drzew do dnia 28 lutego 2018 roku.

- 3) Przed przystąpieniem do wykonywania prac związanych z wycinką drzewa należy skontrolować zadrzewienia w zakresie występowania siedlisk ptasich (np. gniazda, dziuple).

W czasie trwania okresu lęgowego ptaków, obowiązującego w terminie **od dnia 1 marca do dnia 15 października**, nie należy usuwać drzew, na których znajdują się ich miejsca lęgowe.

W przypadku zamiaru usunięcia drzew, na których znajdują się gniazda poza okresem lęgowym oraz gdy usunięcie drzewa może spowodować zniszczenie siedliska gatunku chronionego (np. gniazda krukowatych, bociana białego, ptaków szponiastych, dziuple), konieczne będzie uzyskanie zezwolenia Regionalnego Dyrektora Ochrony Środowiska w Szczecinie na odstąpienie od zakazów obowiązujących w stosunku do gatunków objętych ochroną prawną.

- 4) **Odmówić** wydania zezwolenia na usunięcie dwóch drzew rosnących na terenie nieruchomości stanowiącej działkę nr 305/1 z obrębu ewidencyjnego Police Nr 15, w gminie Police.

Informację na temat wyżej wymienionych drzew objętych zezwoleniem tabela.

L. p.	Nr inw.	gatunek/rodzaj drzewa	obwód pnia drzewa mierzony na wysokości 130 cm (w cm)
1.	2	topola osika	135
2.	5	sosna zwyczajna	128

Uzasadnienie.

Podaniem z dnia 13 listopada 2017 r. Burmistrza Polic wystąpił do Starosty Polickiego o wydanie zezwolenia na usunięcie sześciu drzew, w tym pięciu rosnących na terenie nieruchomości stanowiącej działkę nr 305/1 z obrębu ewidencyjnego Police Nr 15 oraz jednego rosnącego na terenie nieruchomości stanowiącej działkę nr 2725/6 z obrębu ewidencyjnego Police Nr 8, w gminie Police.

Z uzasadnienia wniosku wynika, że drzewa rosnące na terenie działki nr 305/1 z obrębu ewidencyjnego Police Nr 15 zagrażają bezpieczeństwu osób posiadających w bliskich sąsiedztwie ogrody działkowe oraz ich mieniu, a jedno drzewo rosnące na terenie działki nr 2725/6 z obrębu ewidencyjnego Police Nr 8 ma zaburzoną statykę i widoczny system korzeniowy. Wstępna weryfikacja wniosku pozwoliła ustalić, że został on sporządzony zgodnie z obowiązującymi przepisami prawa w zakresie ustalonym w art. 83b ust. 1 ustawy z dnia 16 kwietnia 2004 r. o ochronie przyrody, zwanej dalej „ustawą”.

W związku z brakiem przeszkód formalnych i prawnych, pismem znak SR.6131.172.2017.MB z dnia 13 listopada 2017 r. zawiadomiono o wszczęciu postępowania w sprawie wydania zezwolenia na usunięcie wnioskowanych drzew.

Ustalono również, że nieruchomości stanowiące działki nr 305/1 z obrębu ewidencyjnego Police Nr 15 oraz 2725/6 z obrębu ewidencyjnego Police Nr 8 stanowią własność Gminy Police.

Zgodnie z przepisem art. 83c ust. 1 ustawy, w dniu 4 grudnia 2017 r. organ przeprowadził dowód w postępowaniu administracyjnym polegający na oględzinach drzew w terenie celem zweryfikowania występowania w obrębie zadrzewień gatunków chronionych i jednocześnie stwierdzenia zasadności wniosku. W toku oględzin stwierdzono, że drzewa o numerach 1, 3 i 4 charakteryzują się znacznym stopniem nachylenia w kierunku ogródków działkowych ROD „Nad Grzepnicą” w Policach. Z kolei drzewo nr 2 (gatunku topola osika) ma prosty pień i zachowaną statykę, a drzewo nr 5 (gatunku sosna zwyczajna) jest przechylone, ale w przeciwnym kierunku do ogródków działkowych, a więc zagrożenie dla bezpieczeństwa ludzi jest znacznie mniejsze. W przypadku drzewa o numerze 6 gatunku wierzba płacząca na pniu stwierdzono grzyba, gniazda ptasie oraz uschnięty konar. Drzewo rośnie na skarpie, w niewielkiej odległości od budynku wielorodzinnego. Za usunięcie tego drzewa nałożono na wnioskodawcę obowiązek nasadzenia dwóch nowych drzew.

Podstawę prawną niniejszej decyzji, stanowią przepisy ustawy o ochronie przyrody, tj.:

- art. 83 ust. 1 pkt 1 ustawy, w myśl którego usunięcie drzewa lub krzewu z terenu nieruchomości może nastąpić po uzyskaniu zezwolenia wydanego na wniosek posiadacza nieruchomości - za zgodą właściciela tej nieruchomości;
- art. 83d ust. 1 ustawy, który określa obligatoryjne elementy zezwolenia na usunięcie drzewa lub krzewu, tj.: imię, nazwisko i adres albo nazwę i siedzibę wnioskodawcy, miejsce usunięcia drzewa lub krzewu, nazwę gatunku drzewa lub krzewu, obwód pnia drzewa mierzony na wysokości 130 cm, wielkość powierzchni, z której zostanie usunięty krzew, wysokość opłaty za usunięcie drzewa lub krzewu i termin usunięcia drzewa lub krzewu;
- art. 83f ust. 1 pkt 5 ustawy, zgodnie z którym na usunięcie drzew owocowych nie jest wymagane zezwolenie;
- art. 90 ust. 1 ustawy, zgodnie z którym czynności, o których mowa w art. 83-89, w zakresie, w jakim są one wykonywane przez wójta, burmistrza albo prezydenta miasta, w odniesieniu do nieruchomości będących własnością gminy - z wyjątkiem nieruchomości będących w użytkowaniu wieczystym innego podmiotu - wykonuje

starosta.

Pouczenie.

- 1) Od niniejszej decyzji służy stronie / stronom prawo wniesienia odwołania, za pośrednictwem Starosty Polickiego, do Samorządowego Kolegium Odwoławczego w Szczecinie, w terminie 14 dni od dnia jej doręczenia.
- 2) W trakcie biegu terminu do wniesienia odwołania strona może zrzec się prawa do wniesienia odwołania od decyzji.
- 3) Z dniem doręczenia Staroście Polickiemu oświadczenia o zrzeczeniu się prawa do wniesienia odwołania przez ostatnią ze stron postępowania, niniejsza decyzja staje się ostateczna i prawomocna. Oznacza to, że skutkiem zrzeczenia się prawa do wniesienia odwołania jest utrata przez stronę postępowania uprawnienia do zaskarżenia decyzji do sądu administracyjnego.

Informacja o opłacie skarbowej; zwalnia się od opłaty skarbowej za wydanie zezwolenia na usunięcie drzew lub krzewów (podstawa prawna: załącznik do ustawy z dnia 16 listopada 2006 r. o opłacie skarbowej (Dz. U. z 2016 r. poz. 1827) – Wykaz przedmiotów opłaty skarbowej, stawki tej opłaty oraz zwolnienia, część III Wydanie zezwolenia (pozwolenia, koncesji) ust. 44, kolumna 4 pkt 6.



Star. STAROSTY
[Signature]
mgr Bogusława Szulc
Naczelnik Wydziału
Ochrony Środowiska i Rolnictwa

Otrzymuje:

Burmistrz Polic
ul. Stefana Batorego 3
72-010 Police
(dot.: OŚ.7021.1.133.2017.MW)

STAROSTWO POWIATOWE
w Policach

Wydział Ochrony Środowiska i Rolnictwa

Załącznik Nr 1 do uchwały Nr 13/14/15

z dnia 3.01.2015 r.

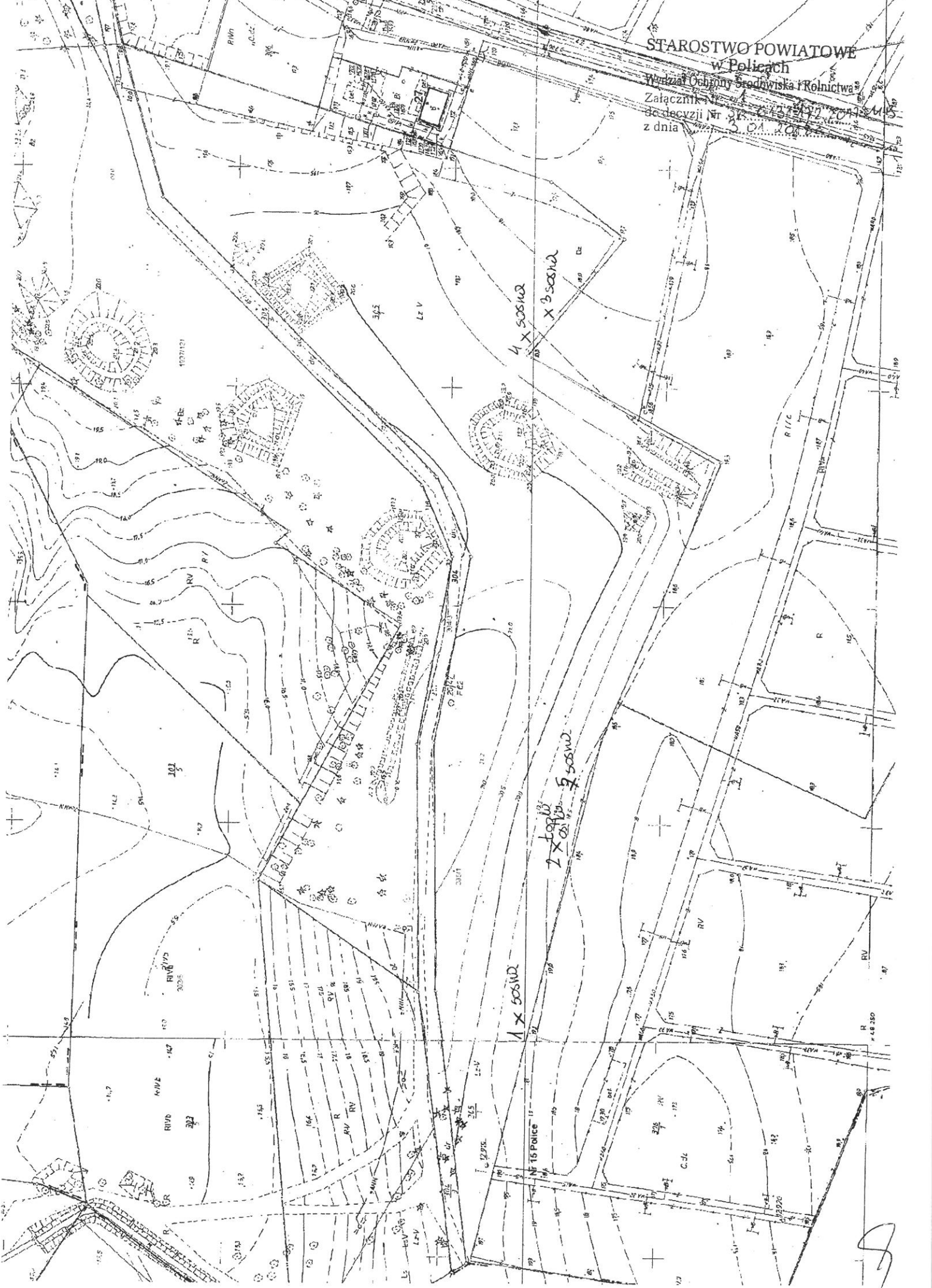

1 x sosna
3 sosny

1 x sosna
2 x sosny

Handwritten signature or initials.

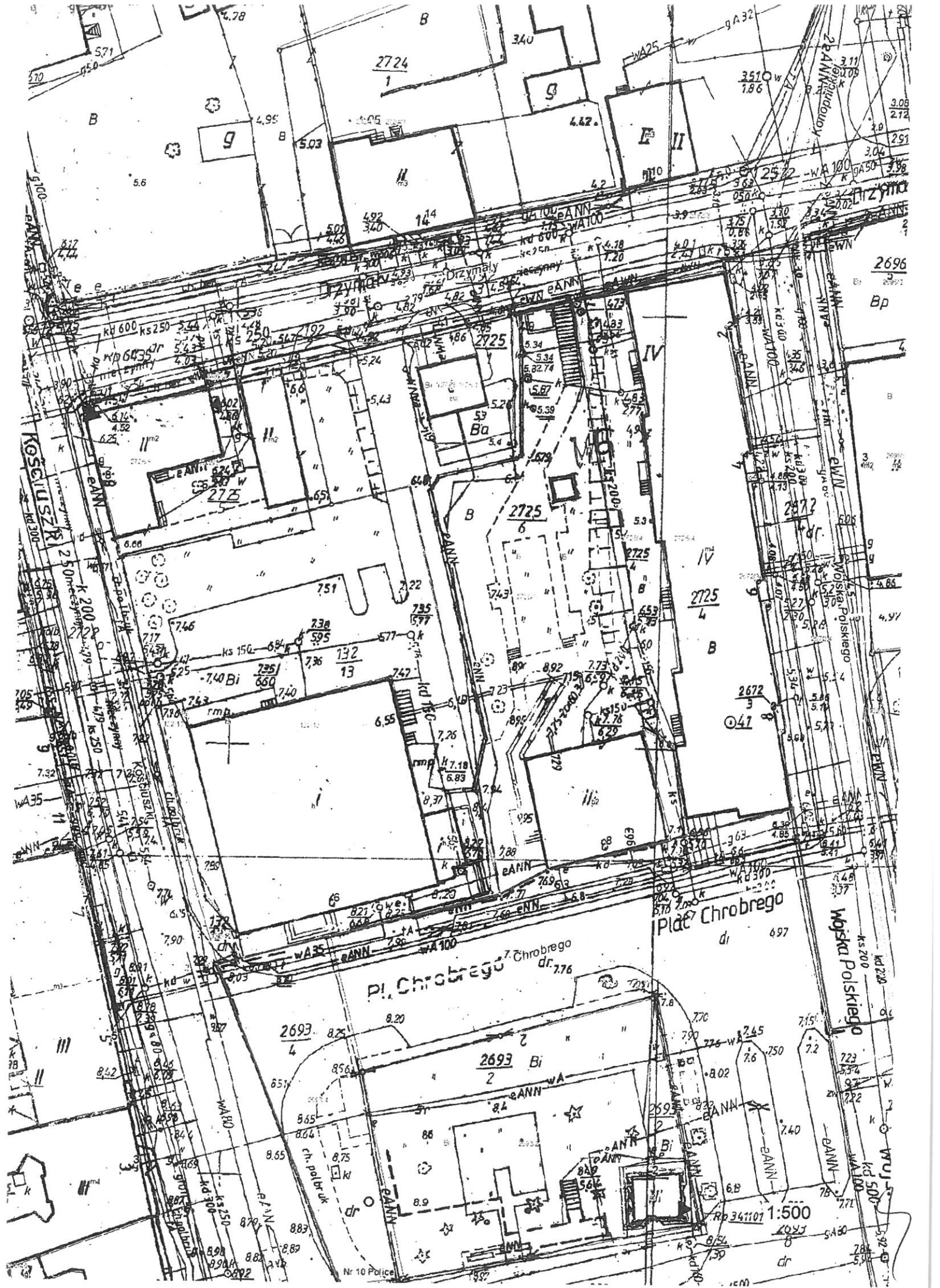

Pl. Chrobrego dr. 776

Plac Chrobrego

Wojska Polskiego

Rp 341107 1:500

Nr 10 Police